32° del TEMPO ORDINARIO

Domenica 8 novembre 2026 - Anno A

Canti d'Ingresso

INNO DEL GIUBILEO

Gloria a te, Cristo Gesù, oggi e sempre tu regnerai! Gloria a te! Presto verrai: sei speranza solo tu!

Sia lode a te! Figlio diletto, dolce presenza nella tua Chiesa: tu ami l'uomo come un fratello. Solo in te pace e unità. Amen! Alleluia!

TUTTA LA TERRA

Tutta la terra canti a Dio, lodi la sua maestà. Canti la gloria del suo nome: grande, sublime santità! Dicano tutte le nazioni: non c'è nessuno uguale a te! Sono stupendi i tuoi prodigi, dell'universo tu sei re!

Tu solo compi meraviglie con l'infinita tua virtù. Guidi il tuo popolo redento dalla sua triste schiavitù. Sì, tu lo provi con il fuoco e vagli la sua fedeltà: ma esso sa di respirare nella tua immensa carità.

ORA NON È PIÙ NOTTE

Dall'abisso a te grido, Signore; la mia voce sale a te: il tuo orecchio non chiudere al pianto, Dio, so che mi libererai. Se di colpe tu serbi memoria, chi potrà resistere? Presso te ha dimora il perdono, Dio, oggi mi libererai.

Ora non è più notte, splende di Dio ogni creatura; ora non ho paura; voglio gridare la sua fedeltà.

In te spera il mio cuore, Signore, la tua voce è viva in me: il mio orecchio ti cerca, ti ascolta, Dio, oggi mi libererai. E nel giorno che il tempo finisce, chi potrà resistere? La tua luce riscaldi la notte, Dio,so che mi libererai.

RITI INTRODUTTIVI

Nel nome del Padre e del Figlio e dello Spirito Santo. ***Amen.***

La grazia del Signore nostro Gesù Cristo, l'amore di Dio Padre e la comunione dello Spirito Santo siano con tutti voi. ***E con il tuo spirito.***

Riconosciamoci tutti peccatori, invochiamo la misericordia del Signore e perdoniamoci a vicenda dal profondo del cuore.

Momento di silenzio per l'esame di coscienza

Signore, che non sei venuto a condannare ma a perdonare, Kýrie, eléison. ***Kýrie, eléison.***
Cristo, che fai festa per ogni peccatore pentito, Christe, eléison. ***Christe, eléison.***
Signore, che perdoni molto a chi molto ama, Kýrie, eléison. ***Kýrie, eléison.***

Dio onnipotente abbia misericordia di noi, perdoni i nostri peccati e ci conduca alla vita eterna. ***Amen.***

Gloria a Dio nell'alto dei cieli
e pace in terra agli uomini, amati dal Signore. Noi ti lodiamo, ti benediciamo, ti adoriamo,ti glorifichiamo, ti rendiamo grazie per la tua gloria immensa, Signore Dio, Re del cielo, Dio Padre onnipotente. Signore, Figlio unigenito, (si china il capo) ***Gesù Cristo, Signore Dio, Agnello di Dio, Figlio del Padre; tu che togli i peccati del mondo, abbi pietà di noi; tu che togli i peccati del mondo, accogli la nostra supplica; tu che siedi alla destra del Padre, abbi pietà di noi. Perché tu solo il Santo, tu solo il Signore, tu solo l'Altissimo:*** (si china il capo) ***Gesù Cristo, con lo Spirito Santo nella gloria di Dio Padre. Amen.***

Colletta

Dio onnipotente e misericordioso, allontana ogni ostacolo nel nostro cammino verso di te, perché, nella serenità del corpo e dello spirito, possiamo dedicarci liberamente al tuo servizio. Per il nostro Signore Gesù Cristo, tuo Figlio, che è Dio, e vive e regna con te, nell'unità dello Spirito Santo, per tutti i secoli dei secoli. ***Amen.***

LITURGIA DELLA PAROLA

Prima Lettura
(Sap 6,12-16)

La sapienza si lascia trovare da quelli che la cercano.

Dal libro della Sapienza

La sapienza è splendida e non sfiorisce, facilmente si lascia vedere da coloro che la amano e si lascia trovare da quelli che la cercano. Nel farsi conoscere previene coloro che la desiderano. Chi si alza di buon mattino per cercarla non si

affaticherà, la troverà seduta alla sua porta. Riflettere su di lei, infatti, è intelligenza perfetta, chi veglia a causa sua sarà presto senza affanni; poiché lei stessa va in cerca di quelli che sono degni di lei, appare loro benevola per le strade e in ogni progetto va loro incontro.
Parola di Dio. ***Rendiamo grazie a Dio.***

Salmo Responsoriale
(Dal Salmo 62)

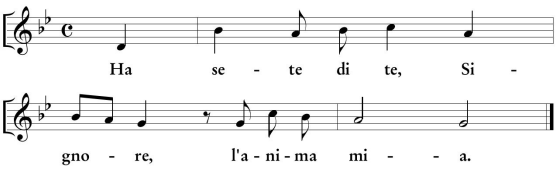

Ha sete di te, Signore, l'anima mia.

O Dio, tu sei il mio Dio, dall'aurora io ti cerco, ha sete di te l'anima mia, desidera te la mia carne in terra arida, assetata, senz'acqua.

Così nel santuario ti ho contemplato, guardando la tua potenza e la tua gloria. Poiché il tuo amore vale più della vita, le mie labbra canteranno la tua lode.

Così ti benedirò per tutta la vita: nel tuo nome alzerò le mie mani. Come saziato dai cibi migliori, con labbra gioiose ti loderà la mia bocca.

Quando nel mio letto di te mi ricordo e penso a te nelle veglie notturne, a te che sei stato il mio aiuto, esulto di gioia all'ombra delle tue ali.

Seconda Lettura
(1Tess 4,13-18)

Dio, per mezzo di Gesù, radunerà con lui coloro che sono morti.

Dalla prima lettera di san Paolo apostolo ai Tessalonicési

Non vogliamo, fratelli, lasciarvi nell'ignoranza a proposito di quelli che sono morti, perché non siate tristi come gli altri che non hanno speranza. Se infatti crediamo che Gesù è morto e risorto, così anche Dio, per mezzo di Gesù, radunerà con lui coloro che sono morti. Sulla parola del Signore infatti vi diciamo questo: noi, che viviamo e che saremo ancora in vita alla venuta del Signore, non avremo alcuna precedenza su quelli che sono morti. Perché il Signore stesso, a un ordine, alla voce dell'arcangelo e al suono della tromba di Dio,

discenderà dal cielo. E prima risorgeranno i morti in Cristo; quindi noi, che viviamo e che saremo ancora in vita, verremo rapiti insieme con loro nelle nubi, per andare incontro al Signore in alto, e così per sempre saremo con il Signore. Confortatevi dunque a vicenda con queste parole.
Parola di Dio. ***Rendiamo grazie a Dio.***

Canto al Vangelo
(Mt 24,42a.44)

Alleluia, alleluia.
Vegliate e tenetevi pronti, perché, nell'ora che non immaginate, viene il Figlio dell'uomo.
Alleluia.

Vangelo
(Mt 25,1-13)

Ecco lo sposo! Andategli incontro!

Il Signore sia con voi.
E con il tuo spirito.
✠ Dal Vangelo secondo Matteo
Gloria a Te, o Signore

In quel tempo, Gesù disse ai suoi discepoli questa parabola: «Il regno dei cieli sarà simile a dieci vergini che presero le loro lampade e uscirono incontro allo sposo. Cinque di esse erano stolte e cinque sagge; le stolte presero le loro lampade, ma non presero con sé l'olio; le sagge invece, insieme alle loro lampade, presero anche l'olio in piccoli vasi. Poiché lo sposo tardava, si assopirono tutte e si addormentarono. A mezzanotte si alzò un grido: "Ecco lo sposo! Andategli incontro!". Allora tutte quelle vergini si destarono e prepararono le loro lampade. Le stolte dissero alle sagge: "Dateci un po' del vostro olio, perché le nostre lampade si spengono". Le sagge risposero: "No, perché non venga a mancare a noi e a voi; andate piuttosto dai venditori e compratevene". Ora, mentre quelle andavano a comprare l'olio, arrivò lo sposo e le vergini che erano pronte entrarono con lui alle nozze, e la porta fu chiusa. Più tardi arrivarono anche le altre vergini e incominciarono a dire: "Signore, signore, aprici!". Ma egli rispose: "In verità io vi dico: non vi conosco". Vegliate dunque, perché non sapete né il giorno né l'ora».
Parola del Signore. ***Lode a Te, o Cristo.***

Omelia.

Professione di Fede

Credo in un solo Dio,
Padre onnipotente, creatore del cielo e della terra, di tutte le cose visibili e invisibili. Credo in un solo Signore, Gesù Cristo, unigenito Figlio di Dio, nato dal Padre prima di tutti i secoli. Dio da Dio, Luce da Luce, Dio vero da Dio vero; generato, non creato; della stessa sostanza del Padre; per mezzo di lui tutte le cose sono state create. Per noi uomini e per la nostra salvezza discese dal cielo; (inchino) ***e per opera dello Spirito Santo si è incarnato nel seno della Vergine Maria e si è fatto uomo. Fu crocifisso per noi sotto Ponzio Pilato, morì e fu sepolto. Il terzo giorno è risuscitato, secondo le Scritture; è salito al cielo, siede alla destra del Padre. E di nuovo verrà, nella gloria, per giudicare i vivi e i morti, e il suo regno non avrà fine. Credo nello Spirito Santo, che è Signore e da la vita, e procede dal Padre e dal Figlio e con il Padre e il Figlio è adorato e glorificato e ha parlato per mezzo dei profeti. Credo la Chiesa, una, santa, cattolica e apostolica. Professo un solo battesimo per il perdono dei peccati. Aspetto la risurrezione dei morti e la vita del mondo che verrà. Amen.***

Preghiera dei Fedeli

Rivolgiamo al Padre la nostra preghiera chiedendogli tutto il bene che desideriamo per noi e per l'intera umanità. Diciamo:

Ascoltaci, Signore.

1. O Santa Trinità, donaci la grazia della saggezza: fa' che facciamo scorta di provviste, costruite con amore per prepararci all'incontro con Te, e rendici capaci di portare frutti di bene attraverso la condivisione di noi stessi e del nostro essenziale. Preghiamo.
2. O Signore Gesù, continuiamo ad affidarTi i responsabili degli Stati e dell'economia, perché vivano il loro incarico come una missione, avendo cura dei bisogni di ciascuno e abbandonando gli interessi personali. Preghiamo.
3. O Santo Spirito, Tu che hai ispirato il nostro santo Patrono Martino, facci crescere nella

carità e nei piccoli gesti, e guida la nostra Chiesa nel coraggio di affrontare le sfide e i cambiamenti del nostro tempo. Preghiamo.

4. O Padre, Ti affidiamo tutte le persone che stai chiamando a Te: possano entrare insieme allo Sposo per la festa eterna, con i loro vasi di olio colmi; dona consolazione nel pianto a chi le accompagna. Preghiamo.

5. O Signore, accompagna le coppie che in questi giorni vivono il Weekend Fidanzati a Col Cumano e si preparano al sacramento del Matrimonio, perché scoprano la loro vocazione di testimonianza dell'amore, per dire un "sì" consapevole e gioioso. Preghiamo.

Vengono presentate altre intenzioni di preghiera

O Dio, voce che ridesta il cuore, nella lunga attesa dell'incontro con Cristo tuo Figlio fa' che non venga a mancare l'olio delle nostre lampade, perché, quando egli verrà, siamo pronti a correrGli incontro per entrare con lui alla festa nuziale. Egli vive e regna nei secoli dei secoli. ***Amen.***

LITURGIA EUCARISTICA

Canti d'Offertorio

O SIGNORE RACCOGLI

O Signore, raccogli i tuoi figli, nella Chiesa i dispersi raduna!

Come il grano nell'ostia si fonde e diventa un solo pane; come l'uva nel torchio si preme per un unico vino.

Come passa la linfa vitale dalla vite nei tralci, come l'albero stende nel sole i festosi suoi rami.

CUSTODISCIMI

Ho detto a Dio senza di te alcun bene non ho, custodiscimi. Magnifica è la mia eredità, benedetto sei tu sempre sei con me.

Custodiscimi, mia forza sei tu, custodiscimi mia gioia Gesù! Custodiscimi, mia forza sei tu, custodiscimi mia gioia Gesù!

Ti pongo sempre innanzi a me, al sicuro sarò, mai vacillerò. Via, verità e vita sei, mio Dio credo che tu mi guiderai.

BENEDETTO SEI TU

Benedetto sei Tu, Dio dell'Universo. Dalla tua bontà abbiamo ricevuto questo pane, frutto della terra e del nostro lavoro, lo presentiamo a Te perché diventi per noi cibo di vita eterna.

Benedetto sei Tu, Dio dell'Universo. Dalla tua bontà abbiamo ricevuto questo vino, frutto della vite e del nostro lavoro, lo presentiamo a Te perché diventi per noi bevanda di salvezza.

Benedetto sei Tu, Signor! Benedetto sei Tu, Signor!

Sulle Offerte

O Padre, volgi benevolo il tuo sguardo su queste offerte, perché celebrando nel mistero la passione del tuo Figlio vi aderiamo con amore fedele. Per Cristo nostro Signore. ***Amen.***

Prefazio e Canone a scelta del Celebrante.
Per l'Anamnesi:

Mistero della fede.
Annunciamo la tua morte, Signore, proclamiamo la tua risurrezione, nell'attesa della tua venuta.

Canti di Comunione

COME È BELLO

Com'è bello, Signore, stare insieme ed amarci come ami tu: qui c'è Dio, alleluia!

La carità è paziente, la carità è benigna, comprende, non si adira e non dispera mai.

La carità perdona, la carità si adatta, si dona senza sosta, con gioia ed umiltà.

La carità è la legge, la carità è la vita, abbraccia tutto il mondo e in ciel si compirà.

Il pane che mangiamo, il Corpo del Signore, di carità è sorgente è centro d'unità.

NOI VEGLIEREMO

Nella notte, o Dio, noi veglieremo con le lampade, vestiti a festa: presto arriverai e sarà giorno.

Rallegratevi in attesa del Signore: improvvisa giungerà la sua voce. Quando lui verrà sarete pronti e vi chiamerà amici per sempre.

Raccogliete per il giorno della vita, dove tutto sarà giovane in eterno. Quando lui, verrà sarete pronti e vi chiamerà amici per sempre.

TU SEI

Tu sei la prima stella del mattino, tu sei la nostra grande nostalgia, tu sei il cielo chiaro dopo la paura, dopo la paura di esserci perduti, e tornerà la vita in questo mare.

Soffierà, soffierà il vento forte della vita, soffierà sulle vele e le gonfierà di te!

Tu sei l'unico volto della pace, tu sei la speranza nelle nostre mani, tu sei il vento nuovo sulle nostre ali, sulle nostre ali soffierà la vita, e gonfierà le vele in questo mare.

Dopo la Comunione

Nutriti dei tuoi santi doni ti rendiamo grazie, o Signore, e imploriamo la tua misericordia: per il tuo Spirito, comunicato a noi in questi sacramenti, ci sia data la grazia di rimanere fedeli nel tuo servizio. Per Cristo nostro Signore. ***Amen.***

Canti Finali

SANTA MARIA DEL CAMMINO

Mentre trascorre la vita solo tu non sei mai; Santa Maria del cammino sempre sarà con te.

Vieni, o Madre, in mezzo a noi, vieni Maria quaggiù. Cammineremo insieme a te verso la libertà.

Lungo la strada la gente chiusa in se stessa va; offri per primo la mano a chi è vicino a te.

O MARIA SANTISSIMA

O Maria santissima, dolce madre di Gesù, stendi il tuo manto sopra la terra, rendi sicuro il cammino quaggiù.

Ave, ave, Maria! Ave, ave, Maria!

O Maria purissima, sei l'eletta del Signor. Salva i tuoi figli, portali al cielo, sorreggi tu la speranza nei cuor.

DALL'AURORA

Dall'aurora io cerco te fino al tramonto ti chiamo ha sete solo di te l'anima mia come terra deserta.

Non mi fermerò un solo istante sempre canterò la tua lode perché sei il mio Dio, il mio riparo mi proteggerai all'ombra delle tue ali.

Non mi fermerò un solo istante io racconterò le tue opere perché sei il mio Dio, unico bene nulla mai potrà la notte contro di me.