# 33° del TEMPO ORDINARIO

*Domenica 15 novembre 2026 - Anno A*

## Canti d'Ingresso

### LODATE DIO

Lodate Dio, schiere beate del cielo, lodate Dio, genti di tutta la terra: cantate a lui, che l'universo creò, somma sapienza e splendore.

Lodate Dio, uno e trino Signore, lodate Dio, meta e premio dei buoni: cantate a lui, sorgente d'ogni bontà, per tutti i secoli. Amen.

### CHIAMATI PER NOME

**Veniamo da te chiamati per nome che festa, Signore, tu cammini con noi, ci parli di te. Per noi spezzi il pane ti riconosciamo e il cuore arde, sei tu e noi tuo popolo siamo qui.**

Siamo come terra ed argilla e la tua parola ci plasmerà. Brace pronta per la scintilla e il tuo spirito soffierà, c'infiammerà.

Siamo come semi nel solco come vigna che il suo frutto darà grano del Signore risorto la tua messe che fiorirà d'eternità.

### SONO QUI A LODARTI

Luce del mondo nel buio del cuore vieni ed illuminami, tu mia sola speranza di vita resta per sempre con me.

**Sono qui a lodarti, qui per adorarti, qui per dirti che tu sei il mio Dio e solo tu sei Santo, sei meraviglioso, degno e glorioso sei per me.**

Re della storia e Re della gloria sei sceso in terra fra noi, con umiltà il tuo trono hai lasciato per dimostrarci il tuo amor.

Io mai saprò quanto ti costò lì sulla croce morir per me.

## SANTA MESSA

### RITI INTRODUTTIVI

Nel nome del Padre e del Figlio e dello Spirito Santo. ***Amen.***

La grazia e la pace di Dio nostro Padre e del Signore nostro Gesù Cristo siano con tutti voi.
***E con il tuo spirito.***

Fratelli e sorelle, all'inizio di questa celebrazione eucaristica, invochiamo la misericordia di Dio, fonte di riconciliazione e di comunione.

*Momento di silenzio per l'esame di coscienza*

Pietà di noi, Signore.
***Contro di te abbiamo peccato.***
Mostraci, Signore, la tua misericordia.
***E donaci la tua salvezza.***

Dio onnipotente abbia misericordia di noi, perdoni i nostri peccati e ci conduca alla vita eterna. ***Amen.***

| | |
|---|---|
| Kýrie, eléison. | ***Kýrie, eléison.*** |
| Christe, eléison. | ***Christe, eléison.*** |
| Kýrie, eléison. | ***Kýrie, eléison.*** |

Gloria a Dio nell'alto dei cieli
***e pace in terra agli uomini, amati dal Signore. Noi ti lodiamo, ti benediciamo, ti adoriamo,ti glorifichiamo, ti rendiamo grazie per la tua gloria immensa, Signore Dio, Re del cielo, Dio Padre onnipotente. Signore, Figlio unigenito,*** (si china il capo) ***Gesù Cristo, Signore Dio, Agnello di Dio, Figlio del Padre; tu che togli i peccati del mondo, abbi pietà di noi; tu che togli i peccati del mondo, accogli la nostra supplica; tu che siedi alla destra del Padre, abbi pietà di noi. Perché tu solo il Santo, tu solo il Signore, tu solo l'Altissimo:*** (si china il capo) ***Gesù Cristo, con lo Spirito Santo nella gloria di Dio Padre. Amen.***

**Colletta**

Il tuo aiuto, Signore Dio nostro, ci renda sempre lieti nel tuo servizio, perché solo nella dedizione a te, fonte di ogni bene, possiamo avere felicità piena e duratura. Per il nostro Signore Gesù Cristo, tuo Figlio, che è Dio, e vive e regna con te, nell'unità dello Spirito Santo, per tutti i secoli dei secoli. ***Amen.***

## LITURGIA DELLA PAROLA

**Prima Lettura**
(Prv 31,10-13.19-20.30-31)

*La donna perfetta lavora volentieri con le sue mani.*

**Dal libro dei Proverbi**

Una donna forte chi potrà trovarla? Ben superiore alle perle è il suo valore. In lei confida il cuore del marito e non verrà a mancargli il profitto. Gli dà felicità e non dispiacere per tutti i giorni della sua vita. Si procura lana e lino e li lavora volentieri con le mani. Stende la sua mano alla conocchia e le sue dita tengono il fuso. Apre le sue palme al misero, stende la mano al povero. Illusorio è il fascino e fugace la bellezza, ma la donna che teme Dio è da lodare. Siatele riconoscenti per il frutto delle sue mani e le sue opere la lodino alle porte della città.
Parola di Dio. ***Rendiamo grazie a Dio.***

**Salmo Responsoriale**
(Dal Salmo 127)

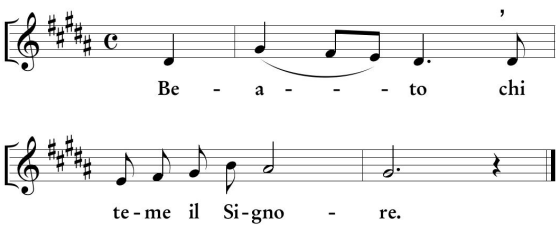


***Beato chi teme il Signore.***

Beato chi teme il Signore e cammina nelle sue vie. Della fatica delle tue mani ti nutrirai, sarai felice e avrai ogni bene.

La tua sposa come vite feconda nell'intimità della tua casa; i tuoi figli come virgulti d'ulivo intorno alla tua mensa.

Ecco com'è benedetto l'uomo che teme il Signore. Ti benedica il Signore da Sion. Possa tu vedere il bene di Gerusalemme tutti i giorni della tua vita!

**Seconda Lettura**
(1Tess 5,1-6)

*Non siete nelle tenebre,*
*cosicché quel giorno possa sorprendervi come un ladro.*

**Dalla prima lettera di san Paolo apostolo ai Tessalonicési**

Riguardo ai tempi e ai momenti, fratelli, non avete bisogno che ve ne scriva; infatti sapete bene che il giorno del Signore verrà come un ladro di notte. E quando la gente dirà: «C'è pace e sicurezza!», allora d'improvviso la rovina li colpirà, come le doglie una donna incinta; e non potranno sfuggire. Ma voi, fratelli, non siete nelle tenebre, cosicché quel giorno possa sorprendervi come un ladro. Infatti siete tutti figli della luce e figli del giorno; noi non apparteniamo alla notte, né alle tenebre. Non dormiamo dunque come gli altri, ma vigiliamo e siamo sobri.
Parola di Dio. ***Rendiamo grazie a Dio.***

**Canto al Vangelo**
(Gv 15,4a.5b)

***Alleluia, alleluia.***
Rimanete in me e io in voi, dice il Signore, chi rimane in me porta molto frutto.
***Alleluia.***

**Vangelo**
(Mt 25,14-30)

*Sei stato fedele nel poco, prendi parte alla gioia del tuo padrone.*

Il Signore sia con voi.
***E con il tuo spirito.***

✠ Dal Vangelo secondo Matteo
***Gloria a Te, o Signore***

In quel tempo, Gesù disse ai suoi discepoli questa parabola: «Avverrà come a un uomo che, partendo per un viaggio, chiamò i suoi servi e consegnò loro i suoi beni. A uno diede cinque talenti, a un altro due, a un altro uno, secondo le capacità di ciascuno; poi partì. Subito colui che aveva ricevuto cinque talenti andò a impiegarli, e ne guadagnò altri cinque. Così anche quello che ne aveva ricevuti due, ne guadagnò altri due. Colui invece che aveva ricevuto un solo talento, andò a fare una buca nel terreno e vi nascose il denaro del suo padrone. Dopo molto tempo il padrone di quei servi tornò e volle regolare i conti con loro. Si presentò colui che aveva ricevuto cinque talenti e ne portò altri cinque, dicendo: "Signore, mi hai consegnato cinque talenti; ecco, ne ho guadagnati altri cinque". "Bene, servo buono e fedele – gli disse il suo padrone –, sei stato fedele nel poco, ti darò potere su molto; prendi parte alla gioia del tuo padrone". Si presentò poi colui che aveva ricevuto due talenti e disse: "Signore, mi hai consegnato due talenti; ecco, ne ho guadagnati altri due". "Bene, servo buono e fedele – gli disse il suo padrone –, sei stato fedele nel poco, ti darò potere su molto; prendi parte alla gioia del tuo padrone". Si presentò infine anche colui che aveva ricevuto un solo talento e disse: "Signore, so che sei un uomo duro, che mieti dove non hai seminato e raccogli dove non hai sparso. Ho avuto paura e sono andato a nascondere il tuo talento sotto terra: ecco ciò che è tuo". Il padrone gli rispose: "Servo malvagio e pigro, tu sapevi che mieto dove non ho seminato e raccolgo dove non ho sparso; avresti dovuto affidare il mio denaro ai banchieri e così, ritornando, avrei ritirato il mio con l'interesse. Toglietegli dunque il talento, e datelo a chi ha i dieci talenti. Perché a chiunque ha, verrà dato e sarà nell'abbondanza; ma a chi non ha, verrà tolto anche quello che ha. E il servo inutile gettatelo fuori nelle tenebre; là sarà pianto e stridore di denti"».

Parola del Signore. ***Lode a Te, o Cristo.***

*Omelia.*

**Professione di Fede**

Io credo in Dio Padre onnipotente,
***creatore del cielo e della terra; e in Gesù Cristo, suo unico Figlio, nostro Signore,*** (inchino) ***il quale fu concepito di Spirito Santo, nacque da Maria Vergine, patì sotto Ponzio Pilato, fu crocifisso, morì e fu sepolto; discese agli inferi; il terzo***

***giorno risuscitò da morte; salì al cielo, siede alla destra di Dio Padre onnipotente; di là verrà a giudicare i vivi e i morti. Credo nello Spirito Santo, la santa Chiesa cattolica, la comunione dei santi, la remissione dei peccati, la risurrezione della carne, la vita eterna. Amen.***

**Preghiera dei Fedeli**

A Dio, nostro Padre, che ha fatto di noi, in Cristo e nello Spirito, il suo popolo santo, rivolgiamo con fiducia la nostra preghiera. Diciamo:

***Ascoltaci, Signore.***

1. O Padre, rendici strumenti affinché tutti possano conoscerti per ciò che sei realmente: misericordia che ci valorizza per l'immensa fiducia che nutri nei nostri confronti e aiuta ciascuno a scoprire la propria vocazione al bene. Preghiamo.
2. O Signore Gesù, apri i nostri occhi e i nostri cuori alle necessità dei poveri, affinché i talenti ricevuti siano messi a frutto in iniziative di ricerca, condivisione, cura e accompagnamento per le povertà economiche, esistenziali e di salute. Preghiamo.
3. O Santo Spirito, suscita in noi la consapevolezza che, con il nostro impegno e i nostri valori, possiamo contribuire al bene del mondo nella politica, nel volontariato e nel sociale. Mostraci le strade e donaci l'entusiasmo. Preghiamo.
4. O Santa Trinità, ti rendiamo grazie per i tuoi immensi doni. Invochiamo l'intercessione di tutti i santi, in particolare del nostro patrono san Martino e della Beata Vergine della Salute, affinché ci guidino e accompagnino. Preghiamo.

*Vengono presentate altre intenzioni di preghiera*

O Padre, che affidi alle nostre mani le meraviglie della creazione e i doni della grazia, rendici servi operosi e vigilanti, perché facciamo fruttare i nostri talenti per entrare nella gioia del tuo regno. Per Cristo nostro Signore. ***Amen.***

*Per il Battesimo*

**CANTO DELL'ACQUA**

L'acqua che sommerge il buio delle colpe scorre qui. L'acqua che ci rende il cuore trasparente scorre qui. È zampillo nato da roccia, è sorgente di fecondità, è fontana del tuo giardino, onda di libertà.

L'acqua che ci immerge dentro la tua morte scorre qui. L'acqua che ci dà la vita che risorge scorre qui. È ruscello nato da piaga, fresco fuoco che ci inonderà, acqua viva e bianca rugiada, goccia d'eternità.

L'acqua viva, grembo della vita nuova, scorre qui.

## LITURGIA EUCARISTICA

### Canti d'Offertorio

#### GUARDA QUEST'OFFERTA

Guarda questa offerta guarda a noi Signore. Tutto noi t'offriamo per unirci a Te.

**Nella tua Messa la nostra Messa! Nella tua vita la nostra vita!**

Che possiamo offrirti nostro Creatore? Ecco il nostro niente, prendilo Signore.

#### FAMMI DONO SIGNORE

Fammi dono Signore di una grande innocenza: come un bambino in ascolto ai tuoi piedi starò.

Fammi dono Signore di una grande umiltà: come un agnello che bruca nel campo sarò.

Fammi dono Signore del tuo dolce perdono: più che una madre suo figlio perdonare saprò.

Fammi dono Signore del tuo infinito amore: quanti nuovi fratelli in te scoprirò.

Fammi dono Signore di un'immensa Fede: come un cieco la sua guida io ti seguirò.

#### FRUTTO DELLA NOSTRA TERRA

Frutto della nostra terra del lavoro di ogni uomo pane della nostra vita cibo della quotidianità. Tu che lo prendevi un giorno lo spezzavi per i tuoi oggi vieni in questo pane cibo vero dell'umanità.

**E sarò pane, e sarò vino nella mia vita, nelle tue mani ti accoglierò dentro di me farò di me un'offerta viva un sacrificio gradito a te.**

Frutto della nostra terra del lavoro di ogni uomo vino delle nostre vigne sulla mensa dei fratelli tuoi. Tu che lo prendevi un giorno lo bevevi con i tuoi oggi vieni in questo vino e ti doni per la vita mia.

### Sulle Offerte

L'offerta che ti presentiamo, o Signore, ci ottenga la grazia di servirti fedelmente e ci prepari il frutto di un'eternità beata. Per Cristo nostro Signore. ***Amen.***

*Prefazio e Canone a scelta del Celebrante.*
*Per l'Anamnesi:*

Mistero della fede.
***Tu ci hai redenti con la tua croce e la tua risurrezione: salvaci, o Salvatore del mondo.***

## Canti di Comunione

### MISTERO DELLA CENA

Mistero della Cena, è il Corpo di Gesù. Mistero della Croce, è il Sangue di Gesù. E questo pane e vino è Cristo in mezzo ai suoi. Gesù risorto e vivo, sarà sempre con noi.

Mistero della Chiesa, è il Corpo di Gesù. Mistero della pace, è il Sangue di Gesù. Il pane che mangiamo fratelli ci farà. Intorno a questo altare l'amore crescerà.

### DALL'AURORA

**Dall'aurora io cerco te fino al tramonto ti chiamo ha sete solo di te l'anima mia come terra deserta.**

Non mi fermerò un solo istante sempre canterò la tua lode perché sei il mio Dio, il mio riparo mi proteggerai all'ombra delle tue ali.

Non mi fermerò un solo istante io racconterò le tue opere perché sei il mio Dio, unico bene nulla mai potrà la notte contro di me.

### IL PANE

**Dove troveremo tutto il pane per sfamare tanta gente? Dove troveremo tutto il pane se non abbiamo niente?**

Io possiedo solo cinque pani, io possiedo solo due pesci, io possiedo un soldo soltanto, io non possiedo niente.

Io so suonare la chitarra, io so dipingere e fare poesie, io so scrivere e penso molto, io non so fare niente.

Io sono un tipo molto bello, io sono intelligente, io sono molto furbo, io non sono niente.

**Dio ci ha dato tutto il pane per sfamare tanta gente Dio ci ha dato tutto il pane anche se non abbiamo niente.**

### PANE DEL CIELO

**Pane del cielo sei tu, Gesù, via d'amore, Tu ci fai come te.**

No, non è rimasta fredda la terra. Tu sei rimasto con noi, per nutrirci di te. Pane di vita ed infiammare col tuo amore tutta l'umanità.

Sì, il cielo è qui su questa terra. Tu sei rimasto con noi, ma ci porti con te nella tua casa dove vivremo insieme a te tutta l'eternità.

No, la morte non può farci paura. Tu sei rimasto con noi e chi vive in te vive per sempre, sei Dio per noi, sei Dio con noi, Dio in mezzo a noi.

## Dopo la Comunione

Nutriti da questo sacramento, ti preghiamo umilmente, o Padre: la celebrazione che il tuo Figlio ha comandato di fare in sua memoria, ci faccia crescere nell'amore. Per Cristo nostro Signore. ***Amen.***

## Canti Finali

### MIRA IL TUO POPOLO

Mira il tuo popolo, o bella Signora, che pien di giubilo oggi t'onora. Anch'io festevole corro a' tuoi piè; **o Santa Vergine, prega per me!**

Il pietosissimo tuo dolce cuore Egli è rifugio al peccatore. tesori e grazie racchiude in sé; **o Santa Vergine, prega per me!**

### DOLCE SENTIRE

Dolce è sentire come nel mio cuore ora umilmente sta nascendo amore. Dolce è capire che non son più solo ma che son parte di una immensa vita. Che generosa risplende intorno a me, dono di Lui, del suo immenso amore.

Ci ha dato il cielo e le chiare stelle fratello sole e sorella luna. La madre terra con frutti, prati e fiori il fuoco, il vento, l'aria e l'acqua pura, fonte di vita per le sue creature. Dono di Lui, del suo immenso amore, dono di Lui, del suo immenso amore.

### RESTA ACCANTO A ME

**Ora vado sulla mia strada con l'amore tuo che mi guida. Oh Signore, ovunque io vada resta accanto a me. Io ti prego, stammi vicino ogni passo del mio cammino. Ogni notte e ogni mattino resta accanto a me.**

Il tuo sguardo puro sia luce per me e la tua parola sia voce per me. Che io trovi il senso del mio andare solo in te nel tuo fedele amare il mio perché.

Fa' che chi mi guarda non veda che te, fa' che chi mi ascolta non senta che te, e chi pensa a me, fa' che nel cuore pensi a te e trovi quell'amore che hai dato a me.

### CUSTODISCIMI

Ho detto a Dio senza di te alcun bene non ho, custodiscimi. Magnifica è la mia eredità, benedetto sei tu sempre sei con me.

**Custodiscimi, mia forza sei tu, custodiscimi mia gioia Gesù! Custodiscimi, mia forza sei tu, custodiscimi mia gioia Gesù!**

Ti pongo sempre innanzi a me, al sicuro sarò, mai vacillerò. Via, verità e vita sei, mio Dio credo che tu mi guiderai.